CODELCO

Procedimiento Respuesta Ante Emergencia Planta de Oxígeno

Suministros

TABLA DE CONTENIDOS

1. Objetivos 3
2. Alcance 3
3. Responsabilidades 4
4. Definiciones 5
5. Descripción 8
5.1. Aviso y Comunicaciones en Caso de Emergencias 8
5.2. Diagrama de procesos. 9
5.3. Tipos de Emergencias 10
5.3.1. Procedimiento en caso de Emergencia operacional. 11
5.3.2. Procedimiento en caso de incendio. 13
5.3.3. Procedimiento ante Derrame de Sustancias Peligrosas 19
5.3.4. Procedimiento de Rescate en Altura 21
5.3.5. Procedimiento de Rescate en Espacio Confinado 23
5.3.6. Procedimiento en caso de Sismos y Terremotos. 25
5.3.7. Procedimiento de actuación frente a nevazones y/o temporales. 26
5.4. Plano de Emergencias 28
5.4.1. Plano o mapa de peligro de incendio 29
5.5. Actuación frente a Accidentes, Accidentes con Lesionados Severos, Múltiples Lesionados y/o Muertes 30
5.6. Post-Emergencia / Responsable Supervisor del Área 32
6. Registros 35
7. Referencias 35
8. Evaluación 36

ELABORADO POR EQUIPO	REVISADO POR	APROBADO POR
Operaciones Planta de Oxigeno	Ingeniero jefe de suministros/Ingeniero de operaciones	Superintendente Operaciones Plantas
Fecha: Marzo 2025	Fecha: Marzo 2025	Fecha: Marzo 2025
Firma	Firma	Firma

1. Objetivos

- El propósito de este procedimiento es establecer responsabilidades y disposiciones, que permitan al personal de la Planta de Oxígeno, a la Unidad de Emergencia Potrerillos y a todas las personas involucradas, actuar ante una emergencia que pudiera producirse en la Planta de Oxígeno.
- Evitar que se produzca pánico tanto en el personal que trabaja en la Planta de Oxígeno, como a aquellos que laboran en áreas adyacentes.
- Preservar la integridad física del personal que trabaja en la Planta de Oxígeno, de modo que frente a una eventual emergencia sepan actuar en forma rápida y eficaz, evacuando las instalaciones total o parcialmente, de manera ágil, ordenada y segura, siguiendo pautas preestablecidas.
- Minimizar las pérdidas por daños a equipos e instalaciones y las pérdidas de producción
- Asignar responsabilidades a todo el personal de las áreas comprometidas, para que actúen rápida y eficazmente ante una emergencia producida en la Planta de Oxígeno.

2. Alcance

- Este procedimiento aplica a todo el personal de Operaciones de la Planta de Oxígeno y todo el personal que participe directa o indirectamente en la nave.
- Los estándares definidos y establecidos para este procedimiento deberán cumplirse cada vez que se produzca una emergencia en Planta de Oxígeno.

3. Responsabilidades

CARGO ACTIVIDAD	Asesor Operativo	Jefe de Planta	Jefe de turno Planta de oxigeno	Brigada de Emergencia	Trabajadores
Elabora y modifica		X	X		
Revisa	X			X	
Aprueba		X			
Verificación uso		X	X		
Utilización		X	X	X	X

Superintendente:

- ✓ Conocer las diferentes situaciones de emergencias identificadas en su área.
- ✓ Asignar los recursos necesarios, para prevenir la ocurrencia de las emergencias.
- ✓ Controlar la implementación de este procedimiento.
- ✓ Coordinar y enlazar las acciones de evacuación y detención de los procesos y equipos comprometidos.
- ✓ Mantener registros del personal de su dependencia (incluyendo contratistas, subcontratistas y proveedores) y controlar su evacuación hacia sitios predeterminados

Especialistas / Asesores de Seguridad y Salud Ocupacional:

- ✓ Verificar en terreno las medidas de control para enfrentar emergencias
- ✓ Asegurar el cumplimiento de lo establecido en este procedimiento.

Supervisores y trabajadores:

- ✓ Todo el personal, sin excepción, debe encontrarse en conocimiento del Plan de
- ✓ Emergencias.
- ✓ Reportar todo tipo de situación de emergencia que se desarrolle en su área de trabajo, requiriendo ante todo mantener su integridad física.
- ✓ Cumplir con la aplicación de los controles que minimicen la probabilidad de ocurrencia de Situaciones de emergencia.
- ✓ Dar cumplimiento estricto a todos los Estándares de Control de Fatalidades vigentes en la Organización.

4. Definiciones

- **Emergencia:** Situación y/o evento de naturaleza no deseada que provoca o puede provocar la interrupción de una secuencia normal de trabajo, operaciones, procesos o actividades y que amenaza la integridad física y psicológica de los ocupantes de un recinto, recursos materiales o bienes y/o al medio ambiente y que requiere de una acción inmediata.
- **Plan de Emergencia:** Conjunto de acciones, procedimientos, roles y responsabilidades que permiten hacer frente en forma coordinada a una situación de emergencia. Estos planes deben ser elaborados de acuerdo con las eventuales situaciones de contingencia (emergencias industriales, desastres naturales, impacto que afecten al medio ambiente, emergencias antrópicas), identificadas en la Matriz de eventos de alto impacto para situaciones de emergencia.
- **Niveles de magnitud de la Emergencia:** Niveles de escalonados de emergencia, en donde las respuestas y reacciones deben ser coordinadas de acuerdo con el alcance de la emergencia definida en cada nivel. Corresponde a cada proceso, especificar, de acuerdo con su estructura y realidad operativa, las situaciones de emergencia que clasifican en cada uno de los niveles de magnitud y definir las acciones de rigor que mejor procedan para el control de la contingencia.
- **Crisis:** Situación caracterizada por un cambio significativo en el desarrollo de procesos, en este caso una emergencia.
- **Coordinador General del Plan de Emergencia:** Persona designada por la División, responsable de la administración de los recursos desinados a resolver las emergencia, teniendo también la función de administrar y asegurar el cumplimiento de lo establecido en este plan.
- **Contingencia:** Estado generado en una o varias partes de una cadena productiva, cuya normalidad se ve afectada y que obliga a tomar acciones sobre su capacidad productiva, reduciendo o paralizando en forma parcial o total sus operaciones. Las contingencias bajo situaciones especiales podrían generar la activación de una emergencia.
- **Control:** Acción técnica operativa que permite eliminar o limitar el desarrollo de una emergencia, evitando o minimizando sus consecuencias.
- **Desastre:** Suceso que provoca daños de gran magnitud, que pueden afectar a las personas, equipos, instalaciones, al medio ambiente o la combinación de estos.
- **Alarma:** Aviso o percepción de ocurrencia de un evento adverso o destructivo que advierte sobre una condición de riesgo, dado a viva voz por una persona o por medio de un dispositivo de sonoro o luminoso.
- **Alerta:** La alerta es un estado declarado, indica mantenerse atento para dar una respuesta oportuna
- **Mitigación:** Acción desarrollada durante y/o después de una emergencia, que está orientada a moderar, disminuir los riesgos o impactos de una situación dada.

- **Evacuación:** Procedimiento obligatorio, ordenado, responsable, rápido y dirigido de desplazamiento masivo de los ocupantes de un recinto hacia la Zona de Seguridad de esté, frente a una emergencia real o simulada.
- **Evacuación parcial:** Esta referida a la evacuación de una o más dependencias o sectores de un recinto industrial que se encuentran afectados o pudieran verse afectados por un emergencia; con el peligro inminente de un recinto, pero no de todo el recinto comprometido por la emergencia.
- **Vías de evacuación:** Son aquellas vías que estando siempre disponibles para permitir la evacuación ofrecen una mayor seguridad frente al desplazamiento masivo y que conducen a la zona de seguridad del recinto.
- **Simulacro:** Ejercicio práctico de manejo de acciones operativas que se realiza mediante la escenificación de daños y lesiones en una situación hipotética de emergencia. Los participantes enfrentan situaciones recreadas utilizando los conocimientos, habilidades y técnicas con las que atenderán casos reales.
- **Zona de Seguridad:** Es aquel lugar físico de la infraestructura que posee una mayor capacidad de protección masiva frente a los riesgos derivados de un emergencia y que además ofrece las mejores posibilidades de abandono definido de un recinto.
- **Fuego:** Fenómeno químico exotérmico, con desprendimiento de calor y luz, es el resultado de la combinación de: COMBUSTIBLE (agente reductor), CALOR (energía calórica), OXIGENO (agente oxidante) y REACCIÓN EN CADENA
- **Amago:** Fuego de pequeña proporción que es extinguido en los primeros momentos por personal del área con los elementos que cuentan antes de la llegada de bomberos y/o Brigada de Emergencia
- **Incendio:** Es un gran fuego descontrolado de grandes proporciones el cual no pudo ser extinguido en sus primeros minutos**.**
- **Sismo:** Consiste en un desplazamiento brusco y de intensidad relativa de zonas de la corteza terrestre, con un potencial destructivo variable.
- **Recinto:** Cualquier instalación de oficina, sala, minera, nave industrial, taller, garita, casa habitación, cine, centro de alojamiento, vías de transito u otros, donde las personas realicen actividades rutinarias y no rutinarias.
- **Riesgo de Inflamabilidad:** La capacidad para iniciar la combustión provocada por la elevación local de la temperatura. Este fenómeno se transforma en combustión propiamente tal cuando se alcanza la temperatura de inflamación.
- **Respuesta a las Emergencias:** Son las acciones definidas y/o tomadas en el lugar de la ocurrencia de un evento no deseado, y orientadas a controlar y/o mitigar sus efectos. Las acciones corresponden a las ejecutadas por parte de los equipos de Emergencia.
- **Incidente:** Acontecimiento, suceso o evento no deseado que causa pérdidas.
- **Accidente:** Acontecimiento, suceso o evento no deseado, que lesiona a las personas y causa daños a la propiedad, al medio ambiente o a la combinación de estos factores.

- **Rescate:** Es la acción operativa especializada, que es ejecutada por personal competente que permite una evacuación asistida de personas lesionadas, atrapadas o que están impedidas de salir por sus propios medios de una zona o lugar cuyas condiciones agravarían su estado de salud.
- **Víctima:** Persona que ha sufrido lesiones que afectan su salud y/o su integridad física, como consecuencia de un evento no deseado.
- **Brigadas de Emergencia:** Equipo multidisciplinario compuesto por personal cuyo perfil, aptitud, conocimientos y entrenamiento responden a los requerimientos específicos y necesarios para responder, controlar o mitigar las emergencias.
- **Prevención:** Acciones destinadas a evitar la ocurrencia de emergencias.
- **Acción Primaria:** Se refiere a las acciones previas a la llegada de los equipos de emergencia tendientes a mitigar los efectos de la emergencia. Contempla por ejemplo la activación de un extintor portátil, detener el equipo, cerrar válvulas, abrir vías de escape.

5. Descripción

5.1. Aviso y Comunicaciones en Caso de Emergencias

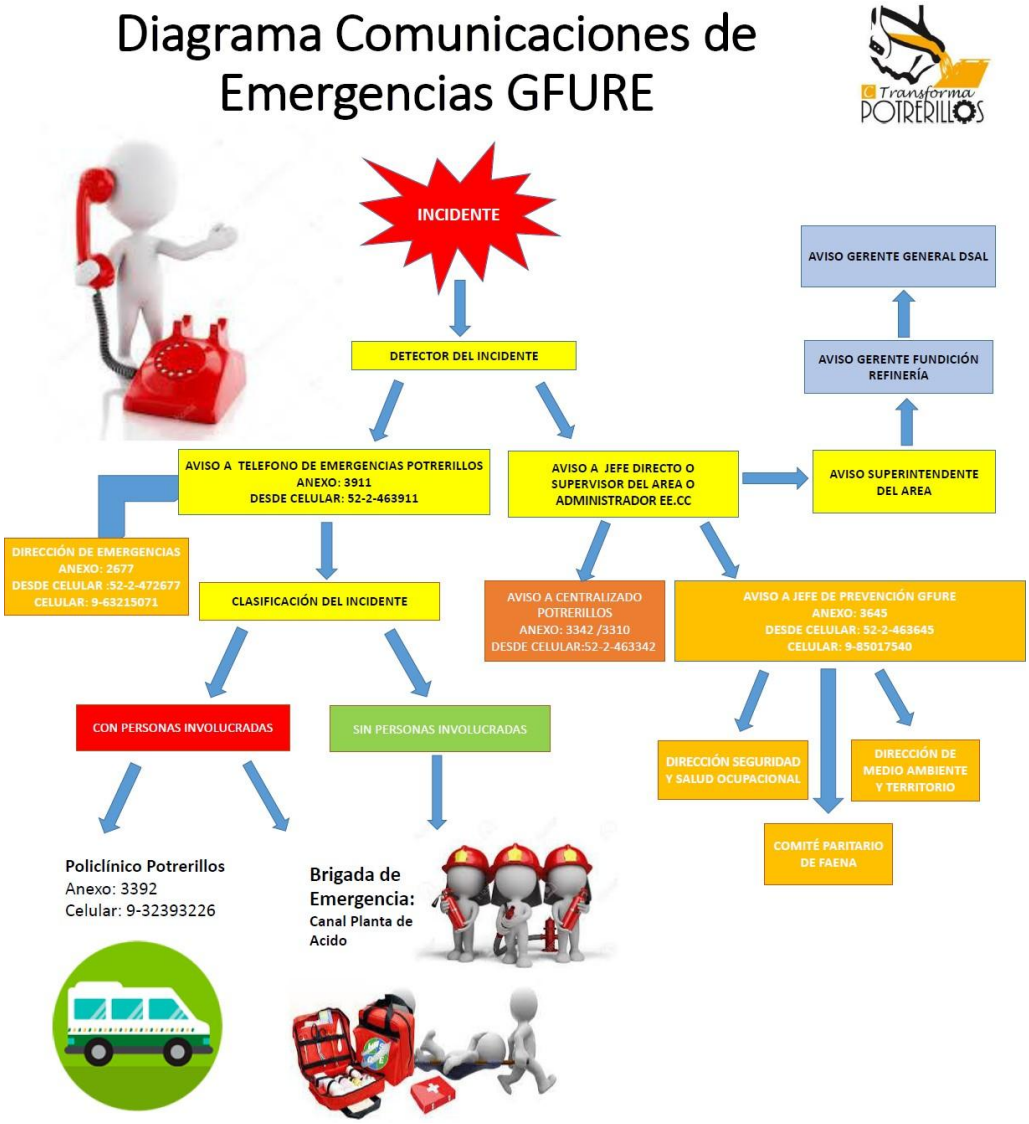

5.2. Diagrama de procesos.

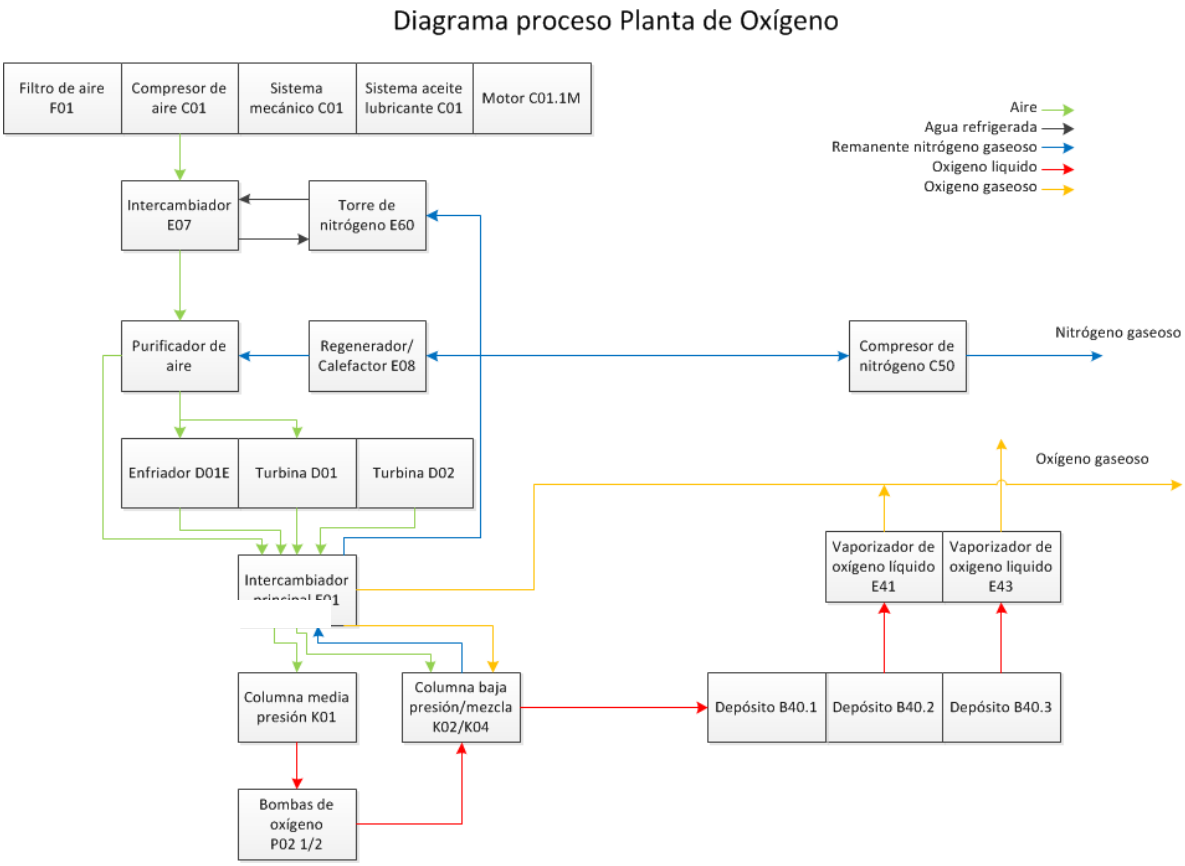

5.3. Tipos de Emergencias

Son situaciones de emergencias Industriales o de origen humano:

- Emergencia Operacional
- Incendios.
- Actuación frente a trabajos en Espacios Confinados
- Emergencias de Rescate en Altura.
- Emergencia ante derrame de sustancias peligrosas.
- Accidentes con lesionados severos, múltiples lesionados y/o muertes.

Son situaciones de emergencias de origen Natural y que son identificadas por nuestra organización:

- Sismos, terremotos
- Lluvias, Nevazones y/o temporales.

5.3.1. Procedimiento en caso de Emergencia operacional.

Actuación Frente a Emergencia Operacional	
Objetivo: Orientado particularmente en definir ciertos comportamientos básicos y controlar las pérdidas y el daño colateral debido a una emergencia operacional.	**Alcance:** Área Planta de Oxígeno
Descripciones Generales: El equipo de control deberá actuar de acuerdo con lo establecido en : • "Procedimiento de Preparación y Respuesta ante Emergencias P-DIV-061." • El equipo de emergencia deberá actuar de acuerdo con este plan y a lo establecido en el procedimiento específico de emergencia.	
Emergencia operacional	Emergencia operacional se define como situaciones incontrolables de fugas de aire comprimido, oxígeno gaseoso o líquido, nitrógeno gaseoso o líquido, derrames de agua, explosiones, sobrepresiones no controladas y cualquier evento no natural asociado al proceso de Planta de Oxígeno que ponga en riesgo la vida y/o salud de las personas, el medioambiente o las instalaciones.
Aviso de emergencia	**Aviso de emergencia por Encargado de área** Se debe dar aviso al Teléfono de Emergencia o en su defecto a través de radio, y enseguida al Supervisor del área. **Teléfono de Emergencia:** • 3911 en Potrerillos • Canal Radio Fundición Para trabajos en solitario aplicar Protocolo de comunicación personal operaciones suministros P-GFR-SU-01.
Acción Primaria **"Siempre y cuando no se ponga en riesgo la salud o integridad de la persona"**	**Acción Primaria por Encargado de área:** • Suspender todas las actividades. • Detener el proceso o equipo, si es necesario utilizar paradas de emergencia. • Las personas que se encuentren en las cercanías de puertas deberán abrirlas para asegurar una evacuación expedita. • Detener equipos involucrados, coordinar el corte del suministro de energía eléctrica, e aislar actuando sobre las válvulas relacionadas a fugas y derrames de fluidos. • En caso de que no se pueda controlar la emergencia o esté en inminente riesgo su vida y/o salud, Dirigirse a la zona de seguridad del recinto y esperar llegada de equipo de emergencia.

Acción Preventiva	**Acciones Preventivas y de amortización de emergencias operacionales** • Inspección programada de la instalación de acuerdo con las pautas operacionales existentes. • Disponer de los medios de comunicación en buenas condiciones; teléfono, radio. • Portar permanentemente en el tránsito por la instalación de su equipo de radio portátil y Detector de Oxígeno. • Mantener las vías de acceso ordenadas y despejadas.

5.3.2. Procedimiento en caso de incendio.

Actuación Frente a Incendios de Instalaciones	
Objetivo: Controlar las posibles pérdidas debido a incendios estructurales en oficinas administrativas, salas de control y áreas operativas.	**Alcance:** Área Planta de Oxígeno
Descripciones Generales: El equipo de control deberá actuar de acuerdo con lo establecido en : • "Procedimiento de Preparación y Respuesta ante Emergencias P-DIV-061." • El equipo de emergencia deberá actuar de acuerdo con este procedimiento.	
Incendios	**Emergencia:** Ante la ocurrencia de un incendio en estas instalaciones se pone en riesgo la vida de un gran número de personas. Se debe privilegiar el mantener las vías de escape siempre despejadas y disponibles.
Aviso de Emergencia	**Aviso Emergencia por Encargado de área:** En el evento de detectar la presencia de fuego por la existencia de llama, brasa, superficies sobre calentado o producción de humos, se debe alertar a con intercomunicador local, a otros ocupantes del lugar, dependencia o recinto. Se debe dar aviso al Teléfono de Emergencia o en su defecto a través de radio. **Teléfono de Emergencia:** • 3911 en Potrerillos • Canal Radio Fundición
Alarma General de Emergencia	**Dar Alarma General por Supervisor del área:** Supervisor del área verifica la ocurrencia del siniestro y activa alarma general y la respuesta a la emergencia.
Acción Primaria **"Siempre y cuando no se ponga en riesgo la salud o integridad de la persona"**	**Acción Primaria de Emergencia por Encargado del área:** • Sólo en caso de un amago de incendio, el encargado del área intentará con los extintores manuales portátiles extinguir el amago. • **Los extintores de carro sólo pueden ser utilizados por personal de la brigada de emergencia.** • Se deben suspender todas las actividades relacionadas hasta conocer origen y causas del incendio. • Abandonar sector de la emergencia. • Bloquear sectores afectados y restringir el paso.

	• Coordinar el corte de energía eléctrica para el sector, área, recinto o dependencia comprometida. • Los intentos de controlar el fuego deben terminar en el instante mismo que exista una amenaza .a la integridad física del o las personas que intentan apagar el fuego, a solo juicio del volumen que alcanzan las llamas , la intensidad del calor o la cercanía a elementos inflamables o combustibles que pueden arder con facilidad. • Para intentar controlar el fuego se deben utilizar los equipos de extinción disponibles en las áreas, si existen otros medios como tierra, arena, textiles utilícelos siempre y cuando su integridad no se vea amenazada. • Si es imposible el controlar el incendio, se esperará la intervención de personal de brigadas especializadas o de Bomberos. • Cuando se descargue un equipo extintor de polvo químico seco hacerlo a la base del fuego o realice un golpe hacia la pared para evitar que se extienda la superficie incendiada, particularmente cuando se trate de líquidos encendidos. • El extintor de dióxido de carbono de preferencia se debe ser utilizados en el interior de las instalaciones.
Personal en Áreas Afectadas	**Acción del personal:** En los lugares en que se presente la emergencia los ocupantes del recinto deben ser advertidos de este, y estos deben actuar de la siguiente manera: • Conservar la calma. • Interrumpir las actividades completamente y en forma inmediata. • En el caso de la existencia de abundante humo, el personal que evacua debe desplazarse agachado. • Nunca dar la espalda al fuego.
Evacuación de Áreas Afectadas	**Evacuación del personal en Áreas afectadas:** • Seguir las instrucciones de quien esté a cargo de la evacuación del lugar, recinto o dependencia. • Personal se dirige por sus medios al punto de evacuación más cercano y alejado de la zona afectada. • Persona con mayor jerarquía efectúa empadronamiento. • Se debe determinar la ubicación de todo el personal y su respectivo empadronamiento. • Se debe considerar posibles eventos secundarios.
Control de la Emergencia	**Accionar Especialistas, Brigadas de Emergencia :** Las personas que intervengan en la extinción de incendios y que dependan en la emergencia de la Brigada de Emergencia, deberán tener en cuenta lo siguiente: • Definir claramente radio de operación del personal y protección adecuada para el control de la emergencia. • Organizar la disposición de vehículos de emergencia y de apoyo como, carros bomba, maquinaria pesada, camiones aljibes, esto debe realizarse en el perímetro del lugar del siniestro. • Solicitar el material para el combate de incendio tales como:

	Mangueras y accesorios, extintores rodantes. • Ubicar grifos, herramientas necesarias, disponibles y cercanas. • Disponer de equipos de respiración autónomos de circuito abierto y cerrado. • Despliegue de mangueras. • Iniciar operación de sistemas de agua desplegados, con la finalidad de evitar que el incendio aumente su volumen. • En el caso que el fuego comprometa sustancias peligrosas o residuos de estas o se trate de fuego con grandes llamaradas, alta producción de humos y/o intensa radiación de calor, se establecerá un radio de acción en el que no será admitida personal sin el debido equipamiento de seguridad. • La presencia de cualquier intervención de Bomberos al interior de los recintos industriales y mineros en el control de y extinción de incendios, estará subordinada al Jefe de la Unidad o Brigada de emergencia y al Gerente del área siniestrada. • En el caso que exista o se conozca que en el recinto y/o lugar del incendio hay sustancias que presentan riesgo de inhalación toxica, no usar chorros directo al fuego y combatir el fuego a distancia, además se debe considerar la utilización de equipos de respiración autónomos de circuito abierto SCBA o ERA.

Actuación Frente a Incendios de Equipos	
Objetivo: Controlar las posibles pérdidas debido a fuegos o incendios en equipos; motores eléctricos, compresores, bombas de agua, bombas de aceite, unidades secadoras, torres de enfriamiento, Cajas frías, otros equipos de la planta.	**Alcance:** La totalidad de los Equipos que operan en el área de Planta de Oxígeno.
Descripciones Generales: El equipo de control deberá actuar de acuerdo con lo establecido en • "Procedimiento de Preparación y Respuesta ante Emergencias P-DIV-061." • El equipo de emergencia deberá actuar de acuerdo con este plan y a lo establecido en elpresente procedimiento específico.	
Incendios	**Emergencia:** Ante la ocurrencia de un incendio en estos equipos se pone en riesgo lavida de personas.
Aviso de Emergencia	**Aviso de Emergencia por Encargado de área** En el evento de detectar la presencia de fuego por la existencia de llama, brasa, superficies sobre calentado o producción de humos, se debe alertar con con intercomunicador local, a otros ocupantes del lugar, dependencia o recinto. Se debe dar aviso al Teléfono de Emergencia o en su defecto a través de radio, y en seguida al Supervsior del Area.

	Teléfono de Emergencia: • 3911 en Potrerillos • Canal Radio Fundición
Alarma General de Emergencia	**Dar Alarma General por Supervisor del Área:** Supervisor del área verifica la ocurrencia del siniestro y activa alarma general y la respuesta a la emergencia.
Acción Primaria **"Siempre y cuando no se ponga en riesgo la salud o integridad de la persona"**	**Acción Primara de Emergencia por Encargado del Área:** • Detener el equipo, siempre y cuando esta acción no ponga en riesgo la integridad física o la vida del trabajador. • Sólo en caso de un amago de incendio, el encargado del área intentará con los extintores manuales portátiles extinguir el amago. • Los extintores de carro sólo pueden ser utilizados por personal de la brigada de emergencia. • Se deben suspender todas las actividades relacionadas hasta conocer origen y causas del incendio. • Abandonar sector de la emergencia. • Bloquear sectores afectados y restringir el paso. • Coordinar el corte de energía eléctrica para el sector, área, recinto o dependencia comprometida. • Los intentos de controlar el fuego deben terminar en el instante mismo que exista una amenaza .a la integridad física del o las personas que intentan apagar el fuego, a solo juicio del volumen que alcanzan las llamas , la intensidad del calor o la cercanía a elementos inflamables o combustibles que pueden arder con facilidad. • Para intentar controlar el fuego se deben utilizar los equipos de extinción disponibles en las áreas, si existen otros medios como tierra, arena, textiles utilícelos siempre y cuando su integridad no se vea amenazada. • Si es imposible el controlar el incendio, se esperará la intervención de personal de brigadas especializadas o de Bomberos. • En el caso que exista o se conozca que en el recinto y/o lugar del incendio hay sustancias que presentan riesgo de inhalación toxica, no usar chorros directo al fuego y combatir el fuego a distancia, además se debe considerar la utilización de equipos de respiración autónomos de circuito abierto SCBA o ERA. • Cuando se descargue un equipo extintor de polvo químico seco hacerlo a la base del fuego o realice un golpe hacia la pared para

	evitar que se extienda la superficie incendiada, particularmente cuando se trate de líquidos encendidos. • El extintor de dióxido de carbono de preferencia se debe ser utilizados en el interior de las instalaciones.

	• En la necesidad de tener que apagar llamas interiores entreabra conprecaución, posicione manguera del extintor y luego descargue.
Personal en Áreas Afectadas	**Acción del personal:** En los lugares en que se presente la emergencia los ocupantes del recinto deben ser advertidos de este, y estos deben actuar de la siguiente manera: • Conservar la calma. • Interrumpir las actividades completamente y en forma inmediata. • Nunca dar la espalda al fuego.
Evacuación de Áreas Afectadas	**Evacuación del personal en Áreas afectadas:** • En el evento que no pueda controlar o exista un incremento de las llamas, humos o radiación de calor, evacuar o abandonar el lugar. • Asegurar la respuesta a la emergencia
Control de la Emergencia	**Accionar Especialistas, Brigadas de emergencia :** Las personas que intervengan en la extinción de incendios y que dependan en la emergencia del Jefe de Unidad / Brigada de Emergencia, deberán tener en cuenta lo siguiente: • Definir claramente radio de operación del personal y protección adecuada para el control de la emergencia. • Organizar la disposición de vehículos de emergencia y de apoyo como, carros bomba, maquinaria pesada, camiones aljibes, esto debe realizarse en el perímetro del lugar del siniestro. • Solicitar el material para el combate de incendio tales como:Mangueras y accesorios, extintores rodantes. • Ubicar grifos, herramientas necesarias, disponibles y cercanas. • Despliegue de mangueras. • Iniciar operación de sistemas de agua desplegados, con la finalidad de evitar que el incendio aumente su volumen. • La presencia de cualquier intervención de Bomberos al interior de los recintos industriales y mineros en el control de y extinción de incendios, estará subordinada al Jefe de la Unidad o Brigada de emergencia y al Gerente del área siniestrada.

5.3.3. Procedimiento ante Derrame de Sustancias Peligrosas

Emergencias con Sustancias Peligrosas	
Objetivo: Determinar las acciones que deben adoptarse para atenuar las consecuencias originadas por una Emergencia que se pueda producir durante las actividades de Transporte, Carga y Descarga de Sustancias Peligrosas; Oxígeno Líquido, Nitrógeno Líquido, Oxígeno Gaseoso, Nitrógeno Gaseoso, Gases Comprimidos y , que puedan poner en Peligro la salud de las personas, el medio ambiente y las instalaciones.	**Alcance:** Área Planta De Oxígeno.
Descripciones Generales: • El equipo de control deberá actuar de acuerdo con lo establecido en • "Procedimiento de Preparación y Respuesta ante Emergencias P-DIV-061." • El equipo de emergencia deberá actuar de acuerdo con este procedimiento y a lo establecido en elprocedimiento específico de emergencia de cada proceso o de cada área, teniendo presente la utilización de las HDS del producto involucrado. • El Encargado de Área debe disponer de la HDS de todos los productos de su área, para su eventual uso por personal de emergencia.	
Sustancias Peligrosas	**Emergencia:** En cualquier situación en la que se almacenen, transporten o manipulen productos químicos, peligrosos en algún sentido, existen riesgos de derrames o fugas que dependiendo de la magnitud de estos, pueden afectar en mayor o menor grado la salud o integridad de las personas, las características y condiciones del medio ambiente, ecosistemas y ocasionar daños materiales.
Aviso de emergencia	**Aviso Emergencia por Encargado del Área:** • Ante la ocurrencia de un derrame, filtración o fuga de Sustancias Peligrosas, se debe dar aviso al teléfono de Emergencia en su defecto por radio, y enseguida al supervisor del Área. **Teléfono de Emergencia:** • 3911 en Potrerillos • Canal Radio Fundición
Alarma General de Emergencia	**Dar Alarma General por Supervisor del Área:** • Una vez verificada la emergencia e identificada la sustancia, se activa la alarma general y la respuesta a la emergencia. • La atención de la emergencia deberán realizarla solo los equipos especializados HAZMAT de División Salvador.
Acción Primaria	**Acción Primaria de Emergencia por Encargado de Área:**

	• Verificada la sustancia peligrosa involucrada, disponga de la hoja seguridad HDS del producto. • Evalúe su peligrosidad y grado de reactividad. • **Suspender todas las actividades en el sector y cerrar válvulas o detener los equipos asociados al derrame con objeto de reducirlo**. • Proceda al aislamiento del sector. • Suspender toda actividad que pueda generar llama abierta o chispas mecánicas o eléctricas. • Eliminar toda fuente de ignición. • El lugar debe ser evacuado de toda persona a distancias seguras. • La evacuación debe realizarse a favor de la dirección del viento y a lugares seguros. • No permita el regreso de personas a retirar cosas olvidadas. • Personal especialista debe evaluar el riesgo.
Detección de fugas y filtraciones de Sustancias Peligrosas	**Detección de fugas y filtraciones:** • Utilice medidor de gases personal permanentemente; oxígeno y nitrógeno son inoloros e incoloros. • Presencia de vapores en caso de fugas de líquidos criogénicos. • Presencia de personas, animales o aves al nivel de piso sin Movimiento aparente. • Nubes de vapores, gases y humos. • Irritación de la piel y ojos. • Ruidos de escape de gas o sonidos de explosiones. • Cambio de color en recipientes que contienen líquidos o gases Licuados, comprimidos, criogénicos.
Control de la Emergencia.	**Accionar Especialistas, Brigadas de Emergencia:** Las personas que intervengan y que dependan en la emergencia del Jefe de Unidad / Brigada de Emergencia, deberán tener en cuenta lo siguiente: • Definir claramente el radio de operación del personal y protección adecuada para el control de la emergencia. • Organizar la disposición de vehículos de emergencia y de apoyo como, carros bomba, maquinaria pesada, camiones aljibes, esto debe realizarse en el perímetro del lugar del siniestro. • Si es que el producto se está derramando, se debe construir dique para el confinamiento del producto. • Si el estanque o contenedor presenta una filtración, se deberán realizar trabajos de contención del producto. • Como los trabajos de contención son invasivos, este trabajo debe realizarlo personal altamente calificado. • No tocar producto, ni caminar por sobre producto derramado • No manipular contenedores cuyo contenido sea desconocido.

5.3.4. Procedimiento de Rescate en Altura

Rescate en Altura	
Objetivo: Establecer el procedimiento a seguir para rescatar en forma segura, víctimas atrapadas en alturas; sean Andamios, Postes, Torres, Edificaciones, plataformas.	**Alcance:** Área Planta de Oxígeno
Descripciones Generales: • Priorizar la seguridad del personal de respuesta, utilizando equipo de protección personal adecuado y completo. • El equipo de emergencia deberá actuar de acuerdo con este procedimiento.	
Aviso de emergencia	**Aviso Emergencia por Encargado de área:** Ante la ocurrencia de un accidente en altura. Si existiesen lesionados o personal atrapadas, se debe dar aviso al Teléfono de Emergencia o en su defecto por radio, y en seguida al Supervisor del área: **Teléfono de Emergencia:** • 3911 en Potrerillos • Canal Radio Fundición
Alarma General de Emergencia	**Dar Alarma General por Supervisor del Área:** Supervisor del área verifica la ocurrencia del siniestro y activa la alarma general y la respuesta a la emergencia.
Atención de la Emergencia	**Accionar Especialistas, Brigadas de Emergencia:** • Definir el perímetro de Seguridad • Mantener una libre comunicación en caso de necesidades o contingencias que pudieran surgir respecto de verificaciones que haya que hacer. • Durante la evaluación determine el tipo de estructura involucrada (torre, andamio, poste, edificación, plataforma) • Verificar riesgos asociados como, líneas energizadas, falla estructural, Caída de elementos, fuego, caída de alturas entre otros. • Establecer Condiciones de operación, controle o elimine riesgos asociados. • Evalué visualmente la situación de la víctima. • Evalué posibles puntos de anclaje, carga a soportar, mecanismos de acceso a la víctima y determiné si se hará descenso o ascenso de la víctima. • Instale siempre puntos de anclaje para establecer líneas de seguridad para el personal que participara en el rescate.

	• Instale línea de vida • Usar sistemas redundantes, por ejemplo, más de un anclaje • Todos los respondedores tienen que estar anclados adecuadamente al sistema. • Todos los respondedores llevarán casco y otros equipamientosapropiados de protección personal. • Revisar constantemente el equipo para cerciorarnos que permanece en condiciones de seguridad. • Acceda a la víctima, ánclese en ese punto, ancle la víctima, evalué el estado de la víctima y determine el dispositivo para el rescate a utilizar dependiendo del estado de conciencia y lesiones de lavíctima (Arnés de cuerpo entero, camilla canasta o dispositivo inmovilizador para rescate) • Comunique al líder de Emergencia estado de accidentado. • Estabilice y coloque la víctima al sistema. • Si utiliza camilla asegure la víctima, sea redundante, refuerce concintas tubulares adicionales. • Evalúe las condiciones y coloque vientos para alejar el paciente dela estructura y facilite el ascenso o descenso de este. • Coloque siempre línea de vida al paciente • El respondedor no debe ser ascendido o descendido con el paciente a menos que las condiciones del paciente lo requieran (brindar soporte Vital Básico). • En este caso debe utilizar un sistema independiente al del paciente. • Una vez el paciente ha llegado al punto de recepción realice una nueva evaluación, estabilización, verifique el sistema de inmovilización y entregue al servicio médico.

5.3.5. Procedimiento de Rescate en Espacio Confinado

Actuación Frente a trabajos en Espacios Confinados	
Objetivo: Establecer el procedimiento a seguir para rescatar en forma segura, víctimas atrapadas en sectores en donde existan trabajos en espacios confinados, sean estos Cámaras y/o Recintos Sin ventilación o con deficiencia de Oxigeno).	**Alcance:** Área Planta de Oxígeno
Descripciones Generales: • Priorizar la seguridad del personal de respuesta, utilizando equipo de protección personal adecuado y completo. • El equipo de emergencia deberá actuar de acuerdo con este procedimiento.	
Aviso de emergencia	**Aviso Emergencia por Encargado del Área:** Ante la ocurrencia de un accidente en espacios confinados, se debe dar aviso de inmediato al Teléfono de Emergencia o en su defecto por radio, y en seguida al Supervisor del área **Teléfono de Emergencia:** • 3911 en Potrerillos • Canal Radio Fundición
Alarma General de Emergencia	**Dar Alarma General por Supervisor del Área:** Responsable del área verifica la ocurrencia de la emergencia y activa alarma general y la respuesta a la emergencia.
Atención de la Emergencia	**Accionar Especialistas, Brigadas de Emergencia:** En un área confinada pueden existir gases tóxicos, falta de oxígeno o lo que puede generar: • Peligro de Muerte • Como muchos gases y vapores tóxicos no se ven, ni tienen olor, nose puede confiar en los sentidos para averiguar si es seguro entraren el recinto. • Antes del ingreso y durante su permanencia en el recinto/espacio confinado, debe evaluar el peligro mediante monitoreo. • Se debe tener presente en el monitoreo la concentración de oxígeno y explosividad de los gases. • En caso de que concentración de oxígeno este por debajo de 19,5%, se deberá ingresar con equipos de respiración autónomos SCBA • Nunca debe entrar en un recinto / espacio confinado si no tiene la

	capacitación y autorización apropiada, ni siquiera para rescatar a otro trabajador. • En caso de necesidad, llame inmediatamente a los números de emergencias. • Personal entrenado y con equipo adecuado que entre en dichos espacios/ recintos, no debe ejecutar el trabajo sin estar en contacto permanente con las otras personas del equipo, mientras ejecuta la tarea, con el fin de dar asistencia en caso de emergencia. • Una vez rescatado la(s) persona(s) víctima(s) de la exposición, esta(s) debe(n) ser trasladado(s) a los servicios de urgencia más cercano.

5.3.6. Procedimiento en caso de Sismos y Terremotos.

Actuación Frente a Sismos y/o Terremotos	
Objetivo: Orientado particularmente en definir ciertos comportamientos básicos y controlar las pérdidas y el daño colateral debido a un sismo o terremoto de gran magnitud.	**Alcance:** Área Planta de Oxígeno
Descripciones Generales: El equipo de control deberá actuar de acuerdo con lo establecido en : • "Procedimiento de Preparación y Respuesta ante Emergencias P-DIV-061." • El equipo de emergencia deberá actuar de acuerdo con este plan y a lo establecido en el procedimiento específico de emergencia de cada proceso o de cada área.	
Sismos y/o Terremotos	**Emergencia:** Chile por naturaleza es un país sísmico y la probabilidad de que ocurra un sismo o terremoto, siempre está presente. Un siniestro de grandes proporciones pone en riesgo la vida de un gran número de personas. Siempre se debe mantener la calma y evaluar las mejores vías de escape, que estén despejada, seguras y expeditas.
Aviso de emergencia	**Aviso de emergencia por Encargado de área:** Se debe dar aviso al Teléfono de Emergencia o en su defecto a través de radio, y en seguida a Supervisor del área: **Teléfono de Emergencia:** • 3911 en Potrerillos • Canal Radio Fundición
Alarma General de Emergencia	**Dar Alarma General por Supervisor de área:** Verificada la emergencia se debe comunicar al Comité de Emergencia y al servicio médico de la División (Servicios de Urgencia)
Acción Primaria	**Acción Primaria de Emergencia por Encargado de área:** • Suspender todas las actividades. • Evite llamados telefónicos innecesarios para así mantener una libre comunicación en caso de necesidades o contingencias que pudieran surgir respecto de verificaciones que haya que hacer.

	• Dirigirse a la zona de seguridad del recinto, que ha sido definida previamente y comunicadas a las personas que ingresan al área. • Las personas que se encuentren en las cercanías de puertas deberán abrirlas y mantenerlas abiertas para evitar que estas se traben. • Detener equipos, cortar suministros de energía eléctrica, apagar calefactores, desenergizar electrodomésticos. • Verifique la presencia de fugas de gas, aceite, agua, aire. • En edificaciones, busque el "triángulo de sobrevivencia o triangulo de vida" (agachado en posición fetal al costado de un mueble). • Si está en terreno, aléjese de taludes y paredes.

5.3.7. Procedimiento de actuación frente a nevazones y/o temporales.

Actuación Frente a nevazones y/o temporales	
Objetivo: Establecer los pasos a seguir, coordinaciones, gestión y responsabilidad necesaria para responder a una emergencia ocasionada por nevazones y/o temporales.	**Alcance:** Área Planta de oxigeno
Descripciones Generales: El equipo de control deberá actuar de acuerdo con lo establecido en: • "Procedimiento de Preparación y Respuesta ante Emergencias P-DIV-061."y lo indicado en procedimiento P-GOFR-011 Contingencia Invernal. • El equipo de emergencia deberá actuar de acuerdo con este plan y a lo establecido en el procedimiento específico de emergencia de cada proceso o de cada área.	
Nevazones y/o temporales	**Emergencia:** Cuando se produzcan precipitaciones de lluvia y/o nieve que obliguen a la detención o modificación normal del desarrollo de las tareas en sus centros de trabajo e instalaciones, producto de las siguientes condiciones: • Debilitamiento y deslizamiento de terreno • Caminos resbaladizos. • Corte de caminos • Inundaciones a instalaciones y/o áreas de trabajo.

Aviso de emergencia	**Aviso de emergencia por Encargado de Área** Se debe dar aviso al Teléfono de Emergencia o en su defecto a través de radio y en seguida al Supervisor del Área: **Teléfono de Emergencia:** • 3911 en Potrerillos • +569 91878947 (Directo Brigada). Para trabajos en solitario aplicar Protocolo de comunicación personal operaciones suministros P-GFR-SU-01.
Acciones a realizar	**Acciones:** • Permanezca en su lugar de trabajo, si se encuentra trabajando en un equipo y/o maquinaria permanezca en él o busque protección en equipo o maquinaria más cercana (no detenga el motor). • El encargado de turno o responsable del área debe realizar un recuento del personal que se encuentra en el área. • Espere instrucciones del encargado de turno o responsable del área. • No evacue sin autorización del encargado de turno o responsable del área, una vez dada la autorización se debe evacuar por las vías preestablecidas y con los medios indicados por el encargado de turno o responsable del área. • La evacuación debe ser dirigidas a zonas de seguridad preestablecidas e informadas. • Aléjese de cortes y pendientes de existir peligro de caída de material.
Áreas posibles de afectación.	Para el caso de contingencias climáticas que afecten a las instalaciones en la gerencia fundición y refinería potrerillos o que se utilicen sus caminos se deberá gestionar protocolo de acuerdo con lo indicado en procedimiento P-GOFR-011 Contingencia Invernal. Posteriormente al evento climático se debe: Realizar toma de muestras y análisis de estas, en botaderos y rajos para determinar posible alteración y entregar los resultados de los análisis a dirección de Sustentabilidad y Asuntos externos de modo de informar oportunamente a las autoridades competentes.

5.4. Plano de Emergencias

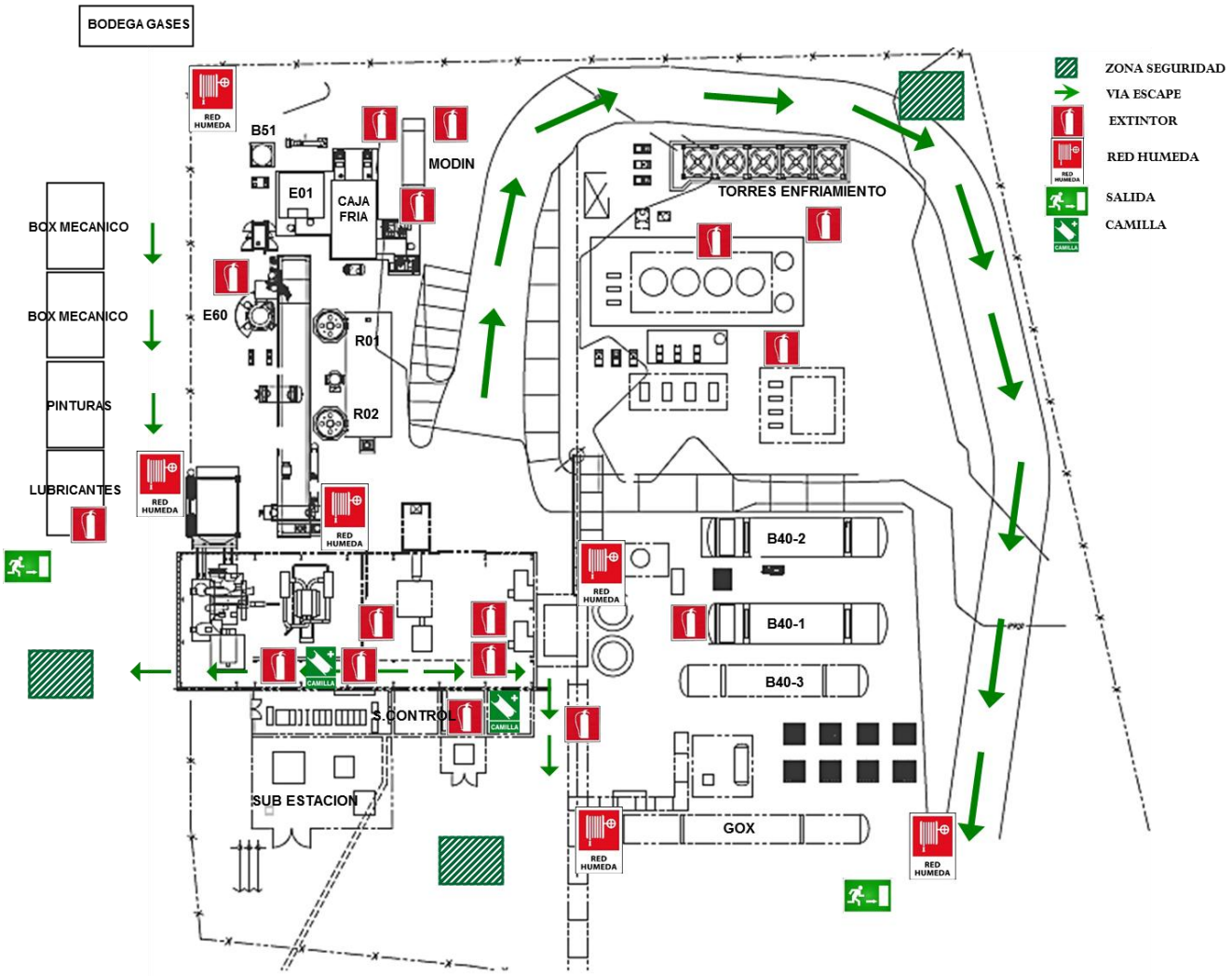

5.4.1. Plano o mapa de peligro de incendio

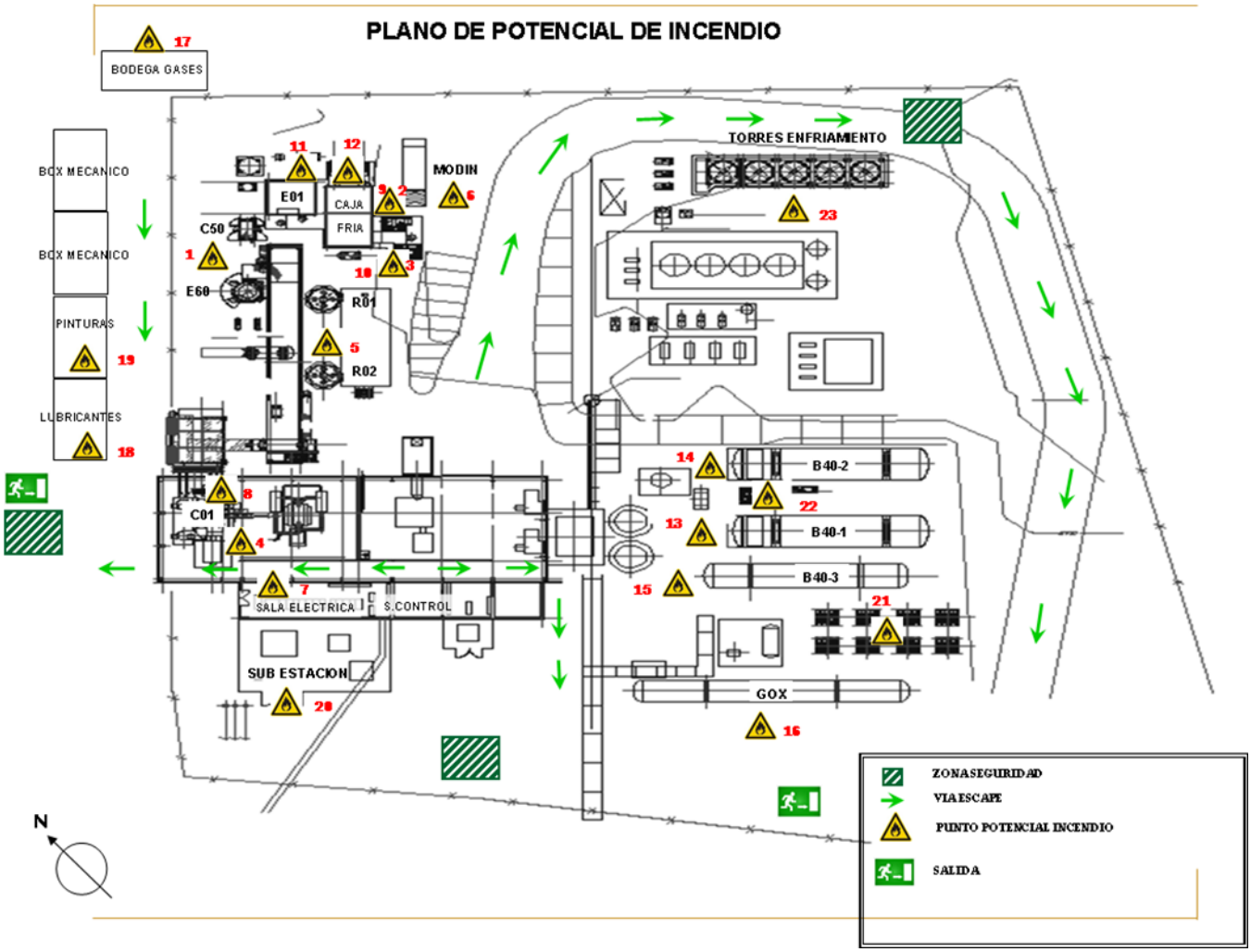

5.4.2. Forma de evacuar:

- ✓ Despejar y abrir todas las vías de circulación (puertas, portones, etc.).
- ✓ Hacer abandonar en forma rápida y ordenada las instalaciones de la Casa Compresores a todo el personal.
- ✓ Todos los vehículos y equipos que estén en las cercanías de la Casa Compresores se retirarán lejos de ésta.
- ✓ El tránsito se suspenderá por el exterior de la Casa Compresores por sus puntos de acceso.
- ✓ Personal debe dirigirse a la zona de seguridad.

5.5. Actuación frente a Accidentes, Accidentes con Lesionados Severos, Múltiples Lesionados y/o Muertes

En caso de la ocurrencia de una Incidente y/o Accidente todo trabajador Codelco o Contratista que esté involucrado debe informar a su Supervisor Directo, quien reporta el incidente y además genera el **"Reporte Inmediato de Accidentes"** de Codelco o propio de la Empresa Contratista enviándolo a la siguiente casilla (si tienen acceso a correo Codelco) **SA: Gestión de Riesgo** o a la siguiente dirección**: gr@codelco.cl**

Cuando el Accidente del Trabajo sea Fatal o Grave de trabajadores Codelco o Contratista, debe informar inmediatamente lo sucedido como se indica:

- Supervisor directo, informará a Director de Seguridad o quien lo subrogue
- Director de Seguridad y Salud Ocupacional, informará a GerenteCorporativo de Seguridad y Salud Ocupacional.
- Gerente General, informará a Presidente Ejecutivo, VicepresidenteCorporativo de Desarrollo Recursos Humanos.

Director de Sustentabilidad y Asuntos externos informará a quien corresponda de toda la información relacionada con la emergencia.

Además la Dirección de Sustentabilidad y Asuntos externos informará inmediatamente vía telefónica o correo electrónico a las Autoridades Pertinentes.

El trabajador Codelco o Contratista accidentado es trasladado al servicio de "Urgencia" del Servicio Médico de Salvador o Potrerillos, para ser atendido por el Médico de Turno quien atenderá al trabajador accidentado e informará de sudiagnóstico solo al trabajador accidentado.

La Dirección de Seguridad y Salud Ocupacional, debe entregar la siguiente información del Accidente a la Autoridad pertinente (Secretaria Ministerial de Salud e Inspección del Trabajo):

- Datos de la empresa.
- Dirección de ocurrencia del accidente.
- Tipo de accidente (fatal / grave) y descripción del accidente.

Si la información es enviada vía correo electrónico, se debe llenar y enviar Formulario de Notificación Inmediata de Accidente del Trabajo Fatal y Grave. (No se debe informar accidentados graves y fallecidos en un mismo formulario),con copia a la Gerencia de Seguridad y Salud Ocupacional.

Para el caso de Accidentes de trabajo con consecuencias fatales y cuyo trabajador este afiliado al Instituto de Seguridad Laboral, La Dirección de Sustentabilidad y Asuntos Externos debe informar a la dirección accidentes@suceso.cl a través del "Formulario de Notificación ProvisoriaInmediata de Accidente Laboral Fatal"
Cuando ocurra un Accidente del Trabajo, el supervisor propio o contratista deberá suspender en forma inmediata las faenas afectadas y además, de ser necesario, deberá evacuar dicha faenas, cuando en éstas exista la posibilidad queocurra un nuevo accidente de similares características.

El ingreso a estas áreas, para enfrentar y controlar el o los peligros presentes,sólo deberá efectuarse con personal debidamente entrenado y equipado.

Para reforzar el funcionamiento y rol de la Comisión Investigadora y recopilar la mayor cantidad de antecedentes disponibles, deberá realizará una visita al lugar de ocurrencia del accidente.

La reanudación de faenas sólo podrá ser autorizada por la entidad fiscalizadora que corresponda, Inspección del Trabajo o Secretaria Regional Ministerial de Salud, a solicitud de la Dirección de Seguridad y Salud Ocupacional y/o Empresa Contratista según corresponda. Dicha autorización deberá constar por escrito, seaen papel o medio digital, debiendo mantenerse copia de ella en la respectiva faena. La Empresa Contratista deberá enviar inmediatamente copia de la autorización a la Dirección de Seguridad y Salud Ocupacional.

5.6. Post-Emergencia / Responsable Supervisor del Área

Las actividades post-emergencias están orientadas a actuar una vez que la emergencia esté totalmente controlada y no existen riesgos de una situación. Las actividades post-emergencias dirigen los esfuerzos a evitar una futura emergencia originada por una causa conocida y mitigar los daños originados por la emergencia y durante la etapa de control de ésta.

Efectuadas las actividades de control y total neutralización se procederá y reportar y registrar bajo el SIGRI y/o Registro y Manejo No Conformidades F-PDIV008-01 realizando la investigación y gestión del incidente.

En el caso de haber quedado en el área después de la emergencia residuos calcinados, los polvos químicos secos, las espumas utilizadas, etc. Se deberá ceñir al procedimiento **P-DIV-017 "Manejo de Residuos Sólidos".**

En caso de que hubiese desprendimiento de estructuras, carga y caída de altura posterior a la emergencia se debe tener presente que:

- La evaluación de estructura debe ser hecha por profesionales competentes.
- Revisar los exteriores antes de ingresar, cerciorándose de la existencia de cornisas en mal estado, equipos y grúas con carga suspendida, entre otras.
- En caso de peligros inminentes de caída de objetos o partes se debe acordonarel área e impedir el paso e ingreso.
- Revisar el interior de los recintos se debe verificar el estado de luminarias, letreros, lámparas, estanques, estanterías, para detectar si se encuentran en peligro de caídas.
- Al realizar las revisiones posteriores a la emergencia se debe usar los elementos de protección personal apropiados.
- Revisar y probar los sistemas de protección contra incendios para cambiar y/o dejar operativos.

Para determinar si existe impacto significativo, se debe considerar la alteración sobre los siguientes recursos: como daño a las personas, contaminación de aire por superación de niveles de emisión, Contaminación de suelos y/o aguas por superación de niveles de descarga, contaminación de suelos y/o aguas por derrames de sustancias peligrosas, contaminación de aguas marinas por derrames de ácido sulfúrico y/o petróleo, contaminación al aire y/o daño a las personas por gases tóxicos de incendios, contaminación del suelo por derrames de relaves o concentrado, contaminación por materiales radiactivos, Impactos en flora, fauna y patrimonio.

Si la situación de emergencia ha generado un impacto significativo, generando cambios drásticos en los recursos mencionados anteriormente, se procederá a avisar a las autoridades pertinentes, a la actividad de la División y a los recursos ambientales impactados.

5.7. Simulacros

Los simulacros corresponden a herramientas que nos permitirán poner en práctica el plan de emergencias, garantizando la eficiente elaboración del presente procedimiento, con el objetivo de evaluar el comportamiento de las personas y la efectividad de este, minimizando eventuales danos a la salud de nuestros trabajadores, medio ambiente y afectación de los procesos operativos.

La realización de simulacros permitirá ir detectando las deficiencias para introducir las mejoras correspondientes. Serán realizados una vez al año (como mínimo), y se registrarán en el informe de registro de simulacro.

En cada simulacro se emite un informe en el que se consigna sus resultados y desviaciones, las que se constituirán en no conformidad emitida y gestionada por el líder de proceso e ingresarán al tratamiento de acciones correctivas. Estos simulacros se realizarán base a instructivo SIGO-I-016 “Instructivo de Planificación y Ejecución de Simulacros.
La Programación queda registrada en el “Programa de simulacro del Proceso”. Los simulacros pueden ser aplicados de diversas formas:

- Con aviso a todo el personal
- Con aviso solo a la línea de mando
- Sin aviso

Para cada simulacro se debe realizar una evaluación en la cual se medirán factores como: comportamiento del personal, tiempos de reacción, utilización de equipamiento de emergencias, organización y acción de los involucrados, entre otros. A través de la pauta para planificación de simulacro FOR-PRE-019

Tipos de Simulacros

Simulacro parcial o total: Depende si todos o algunos servicios o dependencias están involucrados; Por ejemplo, es parcial si se hace un simulacro de recepción de lesionados en el servicio de salud de un proceso determinado o, es total, si se realiza una evacuación completa de un proceso (ej.: evacuar una mina subterránea)

Simulacro avisado o sorpresivo: Depende de si los participantes y el público son informados con anterioridad del ejercicio o si sólo el comité coordinador tiene conocimiento de este. Los simulacros sorpresivos deben ser parte de un proceso que incluya ejercicios avisados con anterioridad y se aplican únicamente cuando se tienen planes de respuesta a emergencias consolidados en los ejercicios anteriores. Cuando el simulacro sea avisado, se hará de conocimiento público el propósito, los objetivos, el lugar, día y hora del ejercicio, pero no se darán detalles de la información contenida en él, todo esto con el objetivo de ir verificando la efectividad de los controles y el grado de conocimiento del personal sobre las acciones a desarrollar, de modo de ir preparando a la organización para simulacros sorpresivos.

Simulacro simple o múltiple: Depende de las variables a evaluar. En un simulacro simple se ejecuta una sola maniobra, por ejemplo, la evacuación de una edificación, sin lesionados ni riesgos potenciales. Un simulacro múltiple implica diversas variables con situaciones asociadas al evento principal, múltiples lesionados o escenarios con potencial de riesgo para mayores cantidades de población de Simulacros:

Simulacro de Gabinete: Ejercicio de escritorio que recrea una situación hipotética frente al cual los participantes deberán tomar decisiones basadas en la información que reciben durante el ejercicio, sobre manejo de la comunicación, información para la toma de decisiones, adiestramiento y evaluación. El evento hipotético transcurre en un lugar y en un tiempo específico, y no moviliza recursos.

Simulacro de Campo: El simulacro de campo es un ejercicio práctico que implica la movilización de recursos y personal. Las víctimas son efectivamente presentadas (recreación in situ), la respuesta se mide en tiempo real, se evalúan las acciones realizadas y los recursos utiliza

6. Registros

NOMBRE DEL REGISTRO	CÓDIGO	ALMACENAMIENTO		
		Medio y/o Lugar de Almacenamiento	**Tiempo**	**Responsable**
Procedimiento de Actuación ante Emergencias en la Planta de Oxígeno	P-GFR-POX-002	Papel - Digital	01 años	
ITEM MODIFICADO	**ASUNTO**	**Participantes**	**FECHA**	**Versión**
Confección procedimiento	Actualización de documento	Raúl Aguirre Eduardo Peña Y Lillo	03-2025	01
Actualización				

7. Referencias

- **Procedimiento de Preparación y Respuesta ante Emergencia P-DIV-061.**
- **Instructivo SIGO-I-016 "Instructivo de Planificación y Ejecución de Simulacros.**

8. Evaluación

NOMBRE:

FECHA:

NOTA:

1. Son objetivos del procedimiento:

a) Evitar que se produzca pánico tanto en el personal que trabaja en la Planta de Oxígeno como a aquellos que laboran en áreas adyacentes.
b) Preservar la integridad física del personal que trabaja en la Planta de Oxígeno, de modo que frente a una eventual emergencia sepan actuar en forma rápida y eficaz, evacuando las instalaciones total o parcialmente, de manera ágil, ordenada y segura, siguiendo pautas preestablecidas.
c) Minimizar las pérdidas por daños a equipos e instalaciones y las pérdidas de producción
d) Todas las anteriores.

2. ¿Cuál es la prioridad al enfrentar una situación de emergencia?

a) Evitar pérdidas productivas.
b) Evitar daños a las instalaciones y equipos.
c) Preservar la integridad física propia y de los trabajadores presentes en la Planta de Oxígeno y sus alrededores.
d) Evitar que el CT gire.

3. La primera acción al enfrentar una emergencia es:

a) Comunicar la Alarma por la situación de emergencia detectada, utilizando el número de emergencia 3911 o en su defecto con el radio portátil con objeto de solicitar apoyo.
b) Suspender todas las actividades.
c) Detener el proceso si es necesario.
d) Intentar apagar el amago de incendio, o detener la filtración descontrolada de agua, aire comprimido.

4. Cómo actuar ante un amago de incendio:

a) Intentar controlar el amago con los equipos de extinción disponibles en el área.
b) Los intentos de controlar el amago deben terminar ante la mínima amenaza a la integridad física.
c) Cuando se descarga el equipo extintor de polvo químico seco hacerlo a la base del amago.
d) Todas las Anteriores.

5. Cómo actuar ante un sismo que produce daños considerables tanto a instalaciones como equipos:

a) Suspender todas las actividades.
b) Evite llamados telefónicos innecesarios para así mantener una libre comunicación en caso de necesidades o contingencias que pudieran surgir respecto de verificaciones que haya que hacer.
c) Dirigirse a la zona de seguridad del recinto, que ha sido definida previamente y comunicadas a las personas que ingresan al área.
d) Las personas que se encuentren en las cercanías de puertas deberán abrirlas y mantenerlas abiertas para evitar que estas se traben.
e) Detener equipos, cortar suministros de energía eléctrica, suministro de gas licuado, apagar calefactores, desenergizar electrodomésticos.
f) Verifique la presencia de fugas de gas, aceite, agua, aire.
g) En edificaciones, busque el “triángulo de sobrevivencia o triangulo de vida” (agachado en posición fetal al costado de un mueble).
h) Si está en terreno, aléjese de taludes y paredes.
i) Todas las anteriores.

6. Trabajo en altura y espacio confinado deben cumplir :

a) Con los controles establecidos en la cartilla de riesgos críticos y estándar de control de fatalidades.
b) Nunca se debe desarrollar en solitario tareas en altura física.
c) Jamás acceder a un espacio confinado sin cumplir con las exigencias de seguridad establecidas en el protocolo de espacio confinado.
d) Personal entrenado debe llevar adelante las maniobras de rescate.
e) Todas las anteriores.

7. La acción primaria :

a) Se debe ejecutar siempre y cuando no se ponga en riesgo la integridad personal o la de otras personas.
b) Se debe aplicar una vez que vía telefónica o radial se ha informado de la situación de emergencia con objeto de recibir apoyo.
c) Debe evitar que se interrumpa el proceso productivo de la Fundición o Refinería.
d) Sólo b.
e) a y b.
f) Sólo c.

JUSTIFIQUE LAS FALSAS.

1. Amago es fuego de pequeña proporción que puede ser pagado por un trabajador antes de la llegada de la brigada de emergencia.

V_ F_

2. Tras apagar un amago no es necesario que concurra la brigada de emergencia a evaluar si la situación fue efectivamente controlada.

V_F_

3. Zona de seguridad: es un lugar físico de la infraestructura que posee una mayor capacidad de protección masiva frente a los riesgos derivados de una emergencia.

V_F_

4. Incendio Es un gran fuego descontrolado de grandes proporciones el cual no pudo ser extinguido en sus primeros minutos. Sólo personal entrenado debe enfrentar dicha emergencia

V_F_

5. Ante la ocurrencia de un incidente o accidente a un trabajador propio o contratista debe ser informado su supervisor directo y activar Aviso de la emergencia.

V_F_

8. En caso de enfrentar una situación de emergencia, ¿qué acciones debe considerar para no poner en riesgo su integridad física y del personal que se encuentra en el área? (nombre 5):

1.

2.

3.

4.

5.

9. Cuál es la forma correcta de llevar adelante la instrucción de evacuación de un área afectada por una emergencia (nombre 3):

1.

2.

3.

10. Que sustancias peligrosas se manejan en Planta de Oxígeno (nombre 6):

1.

2.

3.

4.

5.

6.

11. Yo declaro que como parte de esta difusión y evaluación recorrí la instalación para identificar la ubicación de camillas, extintores, vías de evacuación y zona de seguridad.
Si_No_